

1.- DEMOGRAFIA

El estudio de la población tiene lugar en un informe para el planeamiento urbano en la medida que se suministran datos relevantes para la futura provisión de bienes de consumo colectivos y para la ordenación del espacio y su uso.

Con esta perspectiva, los cambios esperados en el volumen, composición y localización de la población, constituyen el objetivo prioritario de este capítulo, cuya significación solo se completa por referencia a los análisis dedicados al sistema productivo, la vivienda, el equipamiento y las infraestructuras urbanas.

1.1.- EVOLUCION DE LA POBLACION

Las cifras de población absoluta han oscilado a lo largo del presente siglo según se indica en la tabla siguiente:

AÑO	Nº habitantes	Variación	Indice (base 100 año 1.900)	Indice (base año anterior)
1.900	404		100,00	100,00
1.910	396	-8	98,02	98,02
1.920	391	-5	96,78	98,74
1.930	400	9	99,01	102,30
1.940	380	-20	94,06	95,00
1.950	379	-1	93,81	99,74
1.960	361	-18	89,36	95,25
1.970	293	-68	72,52	81,16
1.975	269	-24	66,58	91,81
1.980	277	8	68,56	102,97
1.985	275	-2	68,07	99,28
1.986	247	-30	61,14	89,17
1.987	245	-2	60,64	99,19
1.988	244	-1	60,40	99,59
1.989	264	17	65,35	108,20
1.990	273	9	67,57	103,41
1.991	258	-15	63,86	94,51
1.992	256	-2	63,37	99,22
1.993	260	4	64,36	101,56
1.994	272	12	67,33	104,62
1.995	285	13	70,54	104,78
1.996	280	-5	69,31	98,25

Fuente: Censo - Padrón Municipal de Habitantes - INE - IVE - Elaboración propia.

Se observa que en las tres primeras décadas de este siglo la población se ha mantenido con pequeñas variaciones alrededor de los 400 habitantes. En la siguiente década se produce un descenso de un 5%, quizá debido a la guerra civil, manteniéndose estable una década más para alcanzar 1950 con 379 habitantes. En la siguiente década vuelve a producirse otro descenso del 5% y de 1.960 a 1.970 se produce el descenso más brusco de población de todo el siglo bajando 68 habitantes lo que supone casi un 20% de la población. Este descenso coincide con un importante desarrollo económico y demográfico en el resto del país, lo que indica que el descenso de habitantes debió producirse por emigración ante la escasa actividad económica del municipio de Cerdá.

En la siguiente década hasta 1.980 vuelve a haber una disminución suave del 5%, para producirse un descenso importante hasta 1.986, del orden de un 10%. En los dos años siguientes 1.987 y 1.988 se estabiliza la población y tiene un repunte significativo en los años 1.989 y 1.990 alcanzando ese año la cifra de 273 habitantes. Desde entonces la población se mantiene estabilizada con pequeñas oscilaciones, con una población total en el último Padrón Municipal de Mayo de 1.996 de 280 habitantes.

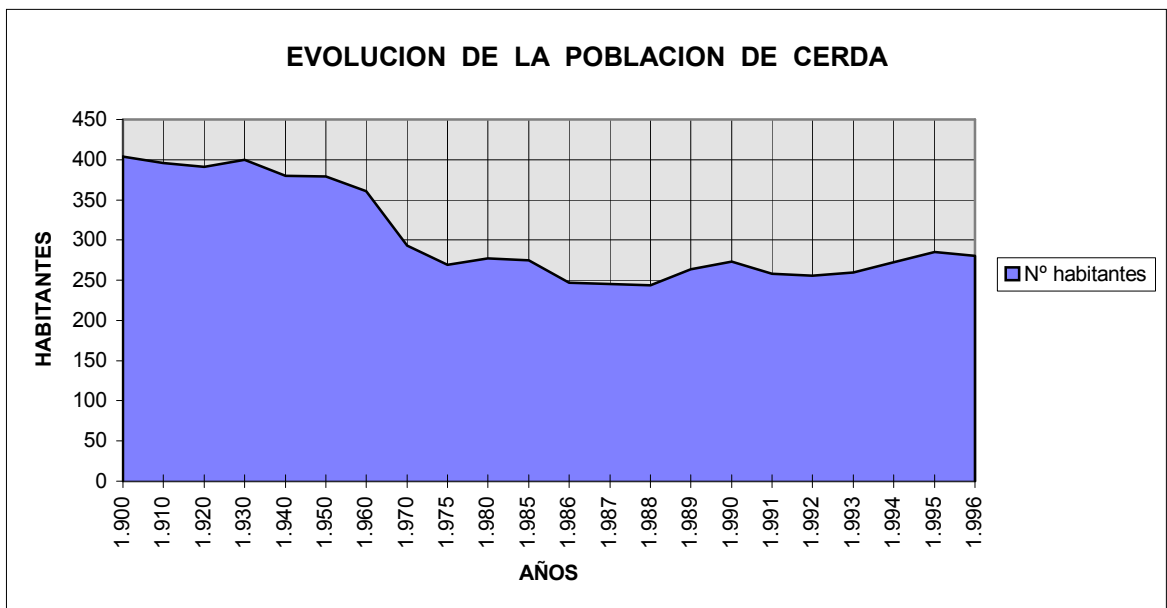

Comparando la evolución de la población de Cerdá, en los recientes 15 años, con las de la comarca de La Costera y la provincia de Valencia, observamos que la comarca y la provincia se han comportado bastante parejas con un lento crecimiento sostenido que ronda, al final de los 15 años el 7%.

Sin embargo, la población de Cerdá sufrió un descenso significativo en el año 1.986, manteniéndose sin crecimiento hasta el año 1.989 en el que se produce un repunte importante de un 8%, a partir del cual se mantiene con pequeñas oscilaciones con un

crecimiento muy suave, que le ha llevado al final de los 15 años a un incremento de casi el 3%.

COMPARACION CON LA COMARCA Y LA PROVINCIA ENTRE 1.981 Y 1.995

AÑOS	CERDA		LA COSTERA		VALENCIA	
	Habitantes	Indice (base 1.981)	Habitantes	Indice (base 1.981)	Habitantes	Indice (base 1.981)
1.981	277	100,00	61.077	100,00	2.065.704	100,00
1.986	247	89,17	62.411	102,18	2.078.815	100,63
1.987	245	88,45	62.701	102,66	2.088.302	101,09
1.988	244	88,09	63.493	103,96	2.115.260	102,40
1.989	264	95,31	64.051	104,87	2.135.283	103,37
1.991	258	93,14	63.087	103,29	2.117.927	102,53
1.992	256	92,42	63.288	103,62	2.135.942	103,40
1.993	260	93,86	64.501	105,61	2.165.455	104,83
1.994	272	98,19	65.286	106,89	2.188.465	105,94
1.995	285	102,89	65.707	107,58	2.200.319	106,52

Fuente: Censo - Padrón Municipal de Habitantes - INE - IVE - Elaboración propia.

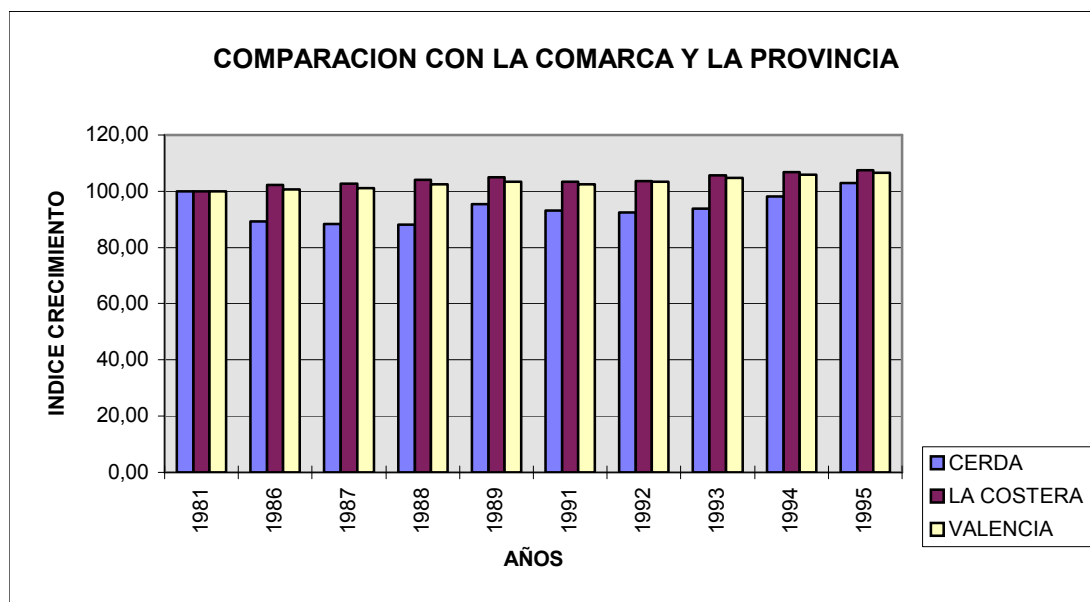

En consecuencia la tasa de crecimiento de la población de Cerdá en los últimos quince años se sitúa por debajo de la mitad de la media de la comarca y la provincia en la que se ubica.

1.2.- EVOLUCION DE LOS COMPONENTES DE CRECIMIENTO DEMOGRAFICO

La evolución de los efectivos de una población en el tiempo depende de dos factores generales: el crecimiento vegetativo (diferencia entre nacimientos y defunciones) y el saldo migratorio (diferencia entre inmigrantes y emigrantes). como primera aproximación se pueden estudiar separadamente ambos fenómenos, sin olvidar que se encuentran estrechamente unidos, como lo demuestra el hecho de que existe influencia entre el movimiento migratorio y las tasa de fecundidad, por poner un efecto de correlación entre ambos fenómenos.

En la tabla siguiente se detalla el crecimiento vegetativo y migratorio de 20 años recientes en el municipio de Cerdá.

AÑO	Nacimientos	Defunciones	Crecimiento Vegetativo	Incremento población de derecho	Saldo migratorio	Población de derecho
1.972	0	5	-5	--		296
1.973	5	2	3	-3	-6	293
1.974	4	3	1	-13	-14	280
1.975	6	5	1	-11	-12	269
1.976	2	2	0	1	1	270
1.977	2	3	-1	13	14	283
1.978	4	5	-1	-10	-9	273
1.979	4	2	2	4	2	277
1.980	3	5	-2	0	2	277
1.981	2	2	0	0	0	277
1.982	2	3	-1	1	2	278
1.983	2	2	0	-3	-3	275
1.984	4	6	-2	6	8	281
1.985	6	4	2	-6	-8	275
1.986	0	3	-3	-28	-25	247
1.987	1	5	-4	-2	2	245
1.988	0	4	-4	-1	3	244
1.989	2	3	-1	20	21	264
1.990	0	3	-3	9	12	273
1.991	1	3	-2	-15	-13	258
1.992	1	3	-2	-2	0	256

De estas cifras se deduce que en Cerdá la componente migratoria es mucho más significativa en la evolución de la población que el crecimiento vegetativo, hecho que se evidencia visualmente en el gráfico siguiente.

COMPONENTES DEL CRECIMIENTO DEMOGRAFICO

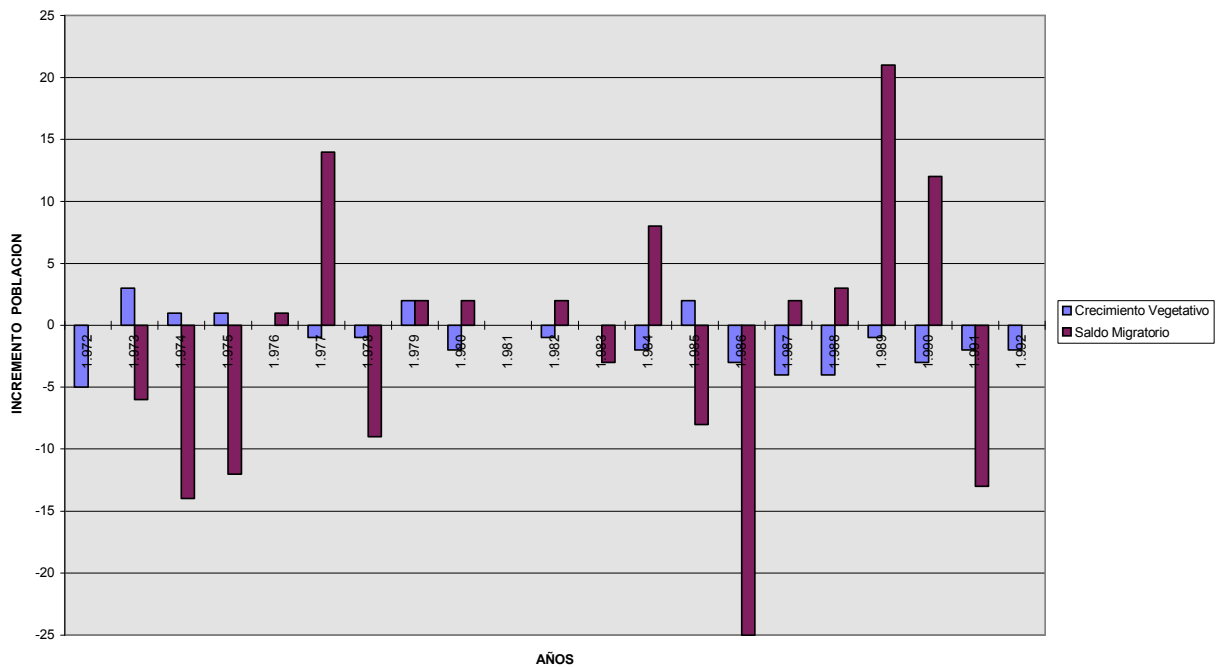

España ha pasado de una fecundidad de las más altas de Europa en 1975 (3 hijos por mujer) a una de las más bajas (1'32 hijos por mujer en 1990). En la provincia de Valencia y más concretamente en la comarca de La Costera, la evolución ha sido similar si bien se mantienen valores más altos que la media nacional, lo que permite al Instituto Valenciano de Estadística realizar proyecciones provinciales basadas en dos posibles números medios de hijos por mujer 1'69 y 1'60.

Según el lugar de nacimiento se puede conocer el lugar de procedencia de las inmigraciones a Cerdá. Su evolución entre 1.896 y 1.991 ha sido la siguiente:

LUGAR DE NACIMIENTO	POBLACION			
	1986	%	1991	%
Comunidad Valenciana	216	87,45	224	86,82
Mismo municipio	121	48,99	109	42,25
Misma comarca diferente municipio	67	27,13	78	30,23
Misma provincia diferente comarca	27	10,93	36	13,95
Diferente provincia	1	0,40	1	0,39
Otra comunidad autónoma	30	12,15	34	13,18
Extranjero	1	0,40	0	0,00
TOTALES	247	100,00	258	100,00

No llega al 50% la población residente en Cerdá que es nacida en el mismo municipio, y aún ha descendido casi un 7% desde 1.986 a 1.991. El resto de la población procede de inmigraciones de las cuales tres cuartas partes proceden de la Comunidad Valenciana y de la misma provincia de Valencia, y sólo una cuarta parte de otras comunidades.

De las inmigraciones más de la mitad proceden de municipios de la misma comarca de La Costera, y si bien no hay datos de la procedencia exacta es fácil suponer que una mayoría venga de los municipios colindantes, dada su proximidad inmediata.

2.- CARACTERISTICAS SOCIOECONOMICAS

2.1.- ESTRUCTURA POR EDAD Y SEXO

En el cuadro siguiente se recoge la distribución por edad y sexo de la población de derecho de Cerdá en los años 1.986 y 1.996, representando a continuación ambas distribuciones de población en forma de histograma de barras superpuesto para poder comparar y apreciar la evolución.

EDAD	1986						1996					
	TOTAL		HOMBRES		MUJERES		TOTAL		HOMBRES		MUJERES	
	absoluto	%	absoluto	%	absoluto	%	absoluto	%	absoluto	%	absoluto	%
0-4	9	3,64	7	2,83	2	0,81	6	2,13	3	1,06	3	1,06
5-9	20	8,1	13	5,26	7	2,83	12	4,26	8	2,84	4	1,42
10-14	23	9,31	9	3,64	14	5,67	21	7,45	12	4,26	9	3,19
15-19	14	5,67	8	3,24	6	2,43	29	10,3	17	6,03	12	4,26
20-24	10	4,05	4	1,62	6	2,43	22	7,8	9	3,19	13	4,61
25-29	12	4,86	8	3,24	4	1,62	10	3,55	4	1,42	6	2,13
30-34	10	4,05	4	1,62	6	2,43	14	4,96	4	1,42	10	3,55
35-39	15	6,07	8	3,24	7	2,83	23	8,16	13	4,61	10	3,55
40-44	11	4,45	4	1,62	7	2,83	21	7,45	10	3,55	11	3,9
45-49	18	7,29	12	4,86	6	2,43	14	4,96	7	2,48	7	2,48
50-54	10	4,05	4	1,62	6	2,43	14	4,96	7	2,48	7	2,48
55-59	13	5,26	7	2,83	6	2,43	17	6,03	11	3,9	6	2,13
60-64	25	10,1	12	4,86	13	5,26	10	3,55	5	1,77	5	1,77
65-69	21	8,5	10	4,05	11	4,45	15	5,32	6	2,13	9	3,19
70-74	14	5,67	6	2,43	8	3,24	24	8,51	11	3,9	13	4,61
75-79	16	6,48	11	4,45	5	2,02	15	5,32	5	1,77	10	3,55
80-84	6	2,43	1	0,4	5	2,02	6	2,13	1	0,35	5	1,77
>84	0	0	0	0	0	0	9	3,19	4	1,42	5	1,77
TOTAL	247	100	128	51,8	119	48,2	282	100	137	48,6	145	51,4

Fuente: Padrón Municipal de Habitantes de 1.986 y 1.996, y elaboración propia.

Comparando la estructura de edades de ambos años se observa que, en general, el ligero aumento de población se reparte de una manera bastante homogénea entre todos los grupos de edad, habiéndose producido un incremento regular de nacimientos que compensan el natural envejecimiento de la población.

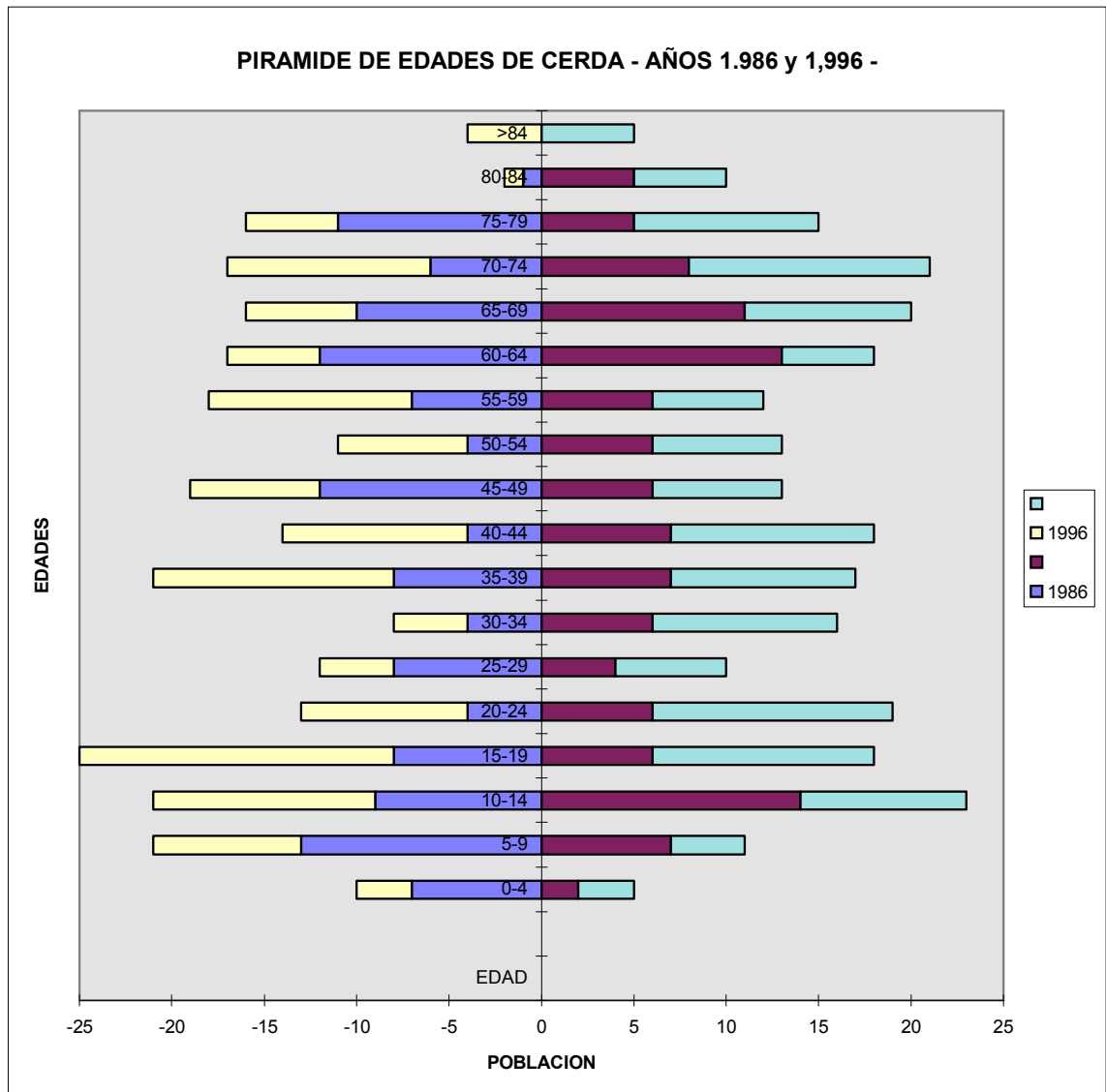

Se observa que los picos de la pirámide coinciden significativamente con la evolución de la población en el tiempo y que si bien los máximos se dan entre 10 y 19 años, el tramo inferior de 0 a 4 años está por debajo de la media, lo que indica la baja tasa de crecimiento de la población.

Los tramos más bajos se sitúan entre 25 y 34 años, sobre todo en el grupo de varones, lo cual coincide con el último periodo de la vida de Cerdá en el que prácticamente no se han producido cambios ni creación de nuevas empresas o actividades, que son normalmente impulsadas por la generación de ese grupo de edad.

2.2.- NIVEL DE INSTRUCCION

La evolución del nivel de instrucción de la población de Cerdá en los últimos años ha sido muy positiva como lo demuestran por un lado, el descenso de la tasa de población sin estudios que ha pasado del 18,8% en 1.986 al 9,1% en 1.991, bajando un 50% en sólo 5 años, siendo la tasa de analfabetos despreciable, y por otro que se ha multiplicado casi por diez la tasa de población con estudios secundarios, pasando de un 2,8% al 23,9%, apareciendo por primera vez un 3% de población con estudios universitarios.

EVOLUCION DEL NIVEL DE INSTRUCCION DE LA POBLACION DE DERECHO DE 10 AÑOS Y MAS EDAD EN CERDA, COMARCA DE LA COSTERA Y PROVINCIA DE VALENCIA - AÑOS 1.986 y 1.991 -

NIVEL INSTRUCCION	CERDA				LA COSTERA				VALENCIA			
	1986		1991		1986		1991		1986		1991	
	V.A.	%	V.A.	%	V.A.	%	V.A.	%	V.A.	%	V.A.	%
Analfabetos	0	0,0	1	0,4	1.815	3,4	1.466	2,6	65.308	3,7	54.069	2,9
Sin Estudios	41	18,8	21	9,1	21.649	40,9	12.950	23,4	668.106	37,5	388.050	20,6
Estudios Primarios	171	78,4	146	63,5	24.819	46,8	22.721	41,1	782.998	44,0	693.616	36,9
Estudios Secundarios	6	2,8	55	23,9	3.067	5,8	15.815	28,6	180.958	10,2	618.188	32,9
Estudios Universitarios	0	0,0	7	3,0	1.607	3,0	2.282	4,1	82.055	4,6	119.958	6,4
No clasificables	0	0,0	0	0,0	21	0,0	97	0,2	1.709	0,1	6.168	0,3
TOTALES	218	100	230	100	52.978	100	55.331	100	1.781.134	100	1.880.049	100

Fuente: Padrón municipal de 1.986, Censo de población de 1.991, INE, IVE y elaboración propia.

La proporción de analfabetos y personas sin estudios está por debajo de la mitad de las proporciones existentes tanto en la comarca de La Costera como en la provincia de Valencia, mientras que la proporción de población que tiene sólo estudios primarios es del 63,5%, superando en un 22% la proporción de la comarca y en un 26% la de la provincia.

Esto significa que la mayor parte de la población de Cerdá tiene terminados nada más los estudios primarios, lo que supone una calificación baja, sobre todo para el empleo en la industria y algunas actividades de los servicios.

En cuanto a población con estudios secundarios, la progresión en Cerdá ha sido espectacular, pasando de un 2,8% en 1.986 a un 23,9% en 1.991, sin embargo, todavía se halla un 5% por debajo de la proporción existente en la comarca y un 9% por debajo de la provincia.

Es escasa la población con estudios universitarios en Cerdá, sólo un 3%, pero su situación es más pareja a la de la comarca que sólo le supera en un 1,1% aunque ambos están lejos de la proporción de la provincia que alcanza un 6,4%.

DISTRIBUCION DEL NIVEL DE INSTRUCCION POR GRUPOS DE EDAD -1.991-

Grupos de Edad	Total	Analfa- betos	Sin estudios	1º Grado	2ºGrad 1ºciclo	2ºGrad 2ºciclo	2ºGrad otros	3ºGrad Es.Univ	3ºGrad Facult	3ºGrad No Univ
10-14	23	0	10	12	1	0	0	0	0	0
15-19	23	1	0	2	19	1	0	0	0	0
20-24	9	0	0	1	7	0	0	1	0	0
25-29	9	0	0	0	8	0	0	1	0	0
30-34	21	0	1	6	7	3	1	1	2	0
35-39	13	0	0	8	5	0	0	0	0	0
40-44	15	0	0	15	0	0	0	0	0	0
45-49	12	0	0	11	0	0	0	1	0	0
50-54	16	0	1	14	0	0	0	1	0	0
55-59	10	0	0	10	0	0	0	0	0	0
60-64	16	0	0	15	0	1	0	0	0	0
>65	63	0	9	52	1	0	1	0	0	0
Total	230	1	21	146	48	5	2	5	2	0

Fuente: Censo de población de 1.991, IVE.

El análisis por grupos de edad del nivel de estudios de la población de Cerdá, pone en evidencia como era lógico suponer, que el nivel de instrucción de la población más joven es superior al de la población de más edad. Mientras que en la población de más de 35 años el nivel de instrucción prácticamente no pasa del 1º Grado, casi toda la población entre 15 y 35 años tiene estudios de 2º Grado o superiores..

2.3.- POBLACION ACTIVA E INACTIVA

La tasa estricta de actividad de Cerdá no es muy alta y se sitúa 11 puntos por debajo de las tasas de la comarca de La Costera y la provincia de Valencia, sin embargo, su

tasa de paro es bastante baja, colocándose 7 y 10 puntos respectivamente por debajo de las de la comarca y la provincia.

COMPARACION MERCADO DE TRABAJO EN EL AÑO 1.991

	TASA DE ACTIVIDAD			TASA DE PARO		
	Total	Hombres	Mujeres	Total	Hombres	Mujeres
CERDA	40,70	60,42	22,33	8,64	18,30	8,70
LA COSTERA	51,17	72,27	31,12	15,34	11,62	23,54
VALENCIA	51,86	70,75	34,37	18,30	13,41	27,63

Fuente: IVE

Esto es debido a que la distribución de población por edades está muy cargada proporcionalmente en los tramos por encima de los 65 años, lo que se traduce en una proporción muy alta de jubilados y pensionistas, como podemos ver en la tabla de relación de la población con la actividad.

En cuanto a la distribución de la actividad entre hombres y mujeres, observamos que la tasa de actividad de los hombres es casi tres veces más alta que la de las mujeres y además, es proporcionalmente más alta respecto a las mujeres que en la comarca y la provincia.

La distribución de la tasa de paro también es mayor para los hombres que para las mujeres, si bien en menor proporción que la de actividad. Sin embargo, tanto en la comarca como en la provincia la situación es inversa siendo mayor la tasa de paro en las mujeres que en los hombres, y en una proporción del orden del doble de la magnitud.

RELACION DE LA POBLACION CON LA ACTIVIDAD

	1986	1991
Ocupado	70	74
Busca 1ª ocupación	0	2
Parado	0	5
Retirado, Jubilado	38	32
Pensionista	0	17
Escolar o estudiante	7	6
Faenas del hogar	72	58
Incapacidad permanente	2	3
Servicio militar	3	1
Otra situación	0	1
TOTALES	192	199

Fuente: Padrón Municipal de Habitantes de 1.986, Censo de 1.991

Comparando las cifras de los años 1.986 y 1.991, vemos que no hay una evolución como no sea el aumento del grupo de pensionistas y jubilados, lo que evidencia el estancamiento de la población y la actividad económica.

2.4.- POBLACION OCUPADA POR SECTORES ECONOMICOS

La ocupación de la población de Cerdá se centra principalmente en la industria, con un 43.24%, seguido por el sector de servicios con el 28.38%, un elevado porcentaje en agricultura, el 16,22% y algo menos en construcción, solo el 12.16%.

Como podemos apreciar en la tabla siguiente, la población ocupada en la industria y los servicios tiene proporciones inversas en la provincia y en el municipio de Cerdá, mientras la comarca de La Costera se encuentra en unas proporciones intermedias. Esta es una situación típica de municipios pequeños y rurales, en donde el nivel de servicios es muy bajo, pues se cubren las necesidades en municipios próximos de mayor número de habitantes, con lo que el porcentaje de población dedicada a los servicios es significativamente bajo.

OCUPADOS POR SECTORES ECONOMICOS - AÑO 1,991 -						
	CERDA		LA COSTERA		VALENCIA	
	Total	%	Total	%	Total	%
Agricultura	12	16,22	2.203	10,38	53.840	7,62
Industria	32	43,24	7.922	37,32	201.052	28,44
Construcción	9	12,16	2.007	9,46	65.085	9,21
Servicios	21	28,38	9.094	42,84	386.986	54,74
TOTAL	74	100,00	21.226	100	706.963	100

Fuente: Censo de población 1.991, INE, elaboración propia.

En cambio el porcentaje de población dedicada a la agricultura es muy superior al de la comarca y más del doble del de la provincia, siendo también superior el porcentaje de población dedicada a la construcción, sector en el que la comarca y la provincia se encuentran igualadas.

2.5.- PROFESION Y SITUACION PROFESIONAL DE LA POBLACION OCUPADA

La situación profesional mayoritaria de la población de Cerdá es la de empleado, condición que ostenta casi el 84% de la población activa, siendo los contratos eventuales significativamente más numerosos que los fijos.

En la comarca y en la provincia el porcentaje global de empleados es muy similar, aunque algo inferior. Pero en cambio, son mayores los empleos fijos que los eventuales.

OCUPADOS SEGUN SITUACION PROFESIONAL - AÑO 1.991 -						
	CERDA		LA COSTERA		VALENCIA	
	Total	%	Total	%	Total	%
Empresarios con asalariados	0	0,00	1.009	4,75	37.242	5,27
Empresarios sin asalariados	10	13,51	2.606	12,28	80.556	11,39
Miembro de cooperativa	2	2,70	459	2,16	8.073	1,14
Ayuda familiar	0	0,00	211	0,99	6.056	0,86
Empleado fijo	28	37,84	9.836	46,34	347.851	49,20
Empleado eventual	34	45,95	6.940	32,70	220.605	31,20
Otra situación	0	0,00	165	0,78	6.580	0,93
TOTAL	74	100,00	21.226	100,00	706.963	100,00

Fuente: Censo de población 1.991, INE, elaboración propia.

El porcentaje de empresarios es bajo, y ninguno de ellos cuenta con asalariados que trabajen para él. Comparativamente con la comarca y la provincia, Cerdá se encuentra por debajo en cuanto a porcentaje total de empresarios, si bien es mayor la proporción de empresarios sin asalariados al no haber ninguno que los tenga.

El número de ocupados pertenecientes a cooperativas también es muy bajo, aunque porcentualmente se sitúa por encima de la media de la comarca y muy por encima del porcentaje de la provincia.

Las profesiones de la población por encima de los 16 años se corresponde, como no podía ser de otra manera, con todo lo expresado, como puede verse en la tabla siguiente.

Así la industria se lleva el porcentaje máximo, que además es superior a los de la comarca y la provincia, en agricultura se está muy por encima de los porcentajes de la comarca y la provincia.

En cambio, en profesionales, técnicos, administrativos y comerciantes se está por debajo de las cifras de la comarca y la provincia, y no hay directivos ni gerentes de empresas.

Un aspecto importante a considerar es que una gran parte de la población activa trabaja fuera del término municipal de Cerdá, con lo que la actividad económica no reporta más beneficios al municipio que los personales del habitante ocupado.

PROFESION OCUPADOS MAYORES DE 16 AÑOS - AÑO 1.991 -						
	CERDA		LA COSTERA		VALENCIA	
	Total	%	Total	%	Total	%
Profesionales , Técnicos	6	8,11	1.912	9,01	88.414	12,51
Directivos y gerentes	0	0,00	443	2,09	15.438	2,18
Administrativos	6	8,11	2.048	9,65	97.587	13,80
Comerciantes	4	5,41	2.575	12,13	92.442	13,08
Hostelería y servicios	7	9,46	1.420	6,69	68.559	9,70
Agricultura, Ganadería, Pesca	11	14,86	1.113	5,24	30.562	4,32
Constr., Industr., Miner., Transp.	31	41,89	7.998	37,68	224.515	31,76
No especializados, Peones	9	12,16	3.652	17,21	85.351	12,07
Prof. fuerzas armadas	0	0,00	65	0,31	4.095	0,58
TOTAL	74	100,00	21.226	100,00	706.963	100,00

Fuente: Censo de población 1.991, INE, elaboración propia.

3.- ACTIVIDAD ECONOMICA

La actividad económica de Cerdá se centra en el sector primario, siendo los otros sectores de escasa relevancia. A continuación se comentan separadamente.

3.1.- SECTOR PRIMARIO: AGRICULTURA Y GANADERIA

La agricultura es la base fundamental de la economía de Cerdá, y prácticamente no ha evolucionado en los últimos años hasta el pasado 1.995, como puede verse en la siguiente tabla comparada de la distribución de tierras durante los últimos 10 años.

EVOLUCION DE LA DISTRIBUCION DE TIERRAS (Has.)				
	1.986	1.992 - 1.994	1.995	1.996
Cultivo	111	111	111	94
Prados y pastos	4	0	4	4
Forestal	7	7	12	12
Otras superficies	24	28	19	36
TOTALES	146	146	146	146

En el último año se observa un descenso de 7 Has. en las tierras de cultivo, pero a pesar de ello, el porcentaje de tierras cultivadas sobre el total del término municipal es

del 64.38%. El abandono de estas tierras de cultivo que han pasado a ser improductivas se ha producido íntegramente en terrenos de regadío, y tal vez influenciado por la larga sequía padecida.

La acequia de Ranes que cruza el término bordeando el núcleo urbano por su parte más baja, sirve para regar todos los terrenos situados a su derecha, mientras que los situados a cotas más altas que dicha acequia son en su mayoría de secano.

El reparto de superficies por tipos de cultivo según el censo agrícola de 1.996 es el siguiente:

CULTIVOS	SECANO	REGADIO
Cítricos		12
Frutales		13
Olivar	2	
Cultivos forrajeros		2
Hortalizas		17
Cereales grano	1	
Leguminosas grano	1	
Tubérculos consumo humano		3
Cultivos industriales		1
Barbecho y otras tierras no ocupadas	28	14
TOTALES	32	62

En cuanto al tamaño de las explotaciones nos encontramos con una clara situación de minifundismo, en la que más del 95% son menores de 2 Has.

La actividad ganadera, de la que se habló en el apartado 8.2 del capítulo de información del territorio, no está censada en el municipio de Cerdá, siendo su titularidad probablemente declarada en el colindante municipio de Torella.

3.2.- INDUSTRIA

La actividad industrial en Cerdá es muy escasa, reduciéndose según el último listado del Impuesto de Actividades Económicas de 1.996 a las siguientes:

EPIGRAFE	SITUACION	SUP. (m2)	Obreros	Kw
Talleres mecánicos	c/San Roque,21	300	1	9
Industria de Pan y Bollería	c/Horno, 7	102	2	5
Fab. Objetos de Madera	c/José Segrelles,2	35	1	0
Albañilería y peq. trab. construcción		0		
Almacén Frutas al Mayor		--		

También hay una granja de aves en la parcela 92 de la partida de Fontanares.

3.3.- SERVICIOS Y COMERCIO

La actividad comercial se reduce a pequeños establecimientos para atender las necesidades más inmediatas de la población, pero con ellos no se cubren las necesidades básicas y la dependencia de Xátiva es completa.

Los establecimientos existentes en la actualidad son los siguientes:

- Horno panadería, c/Horno nº 7.
- Alimentación y bebidas, c/Santa Teresa nº 4.
- Farmacia, c/Carmen Moya nº 9.
- Bar, c/San Roque nº 14.
- Peluquería, c/San Roque nº 3.

El cartero rural da servicio de Correos en su vivienda, en la Plaza Bandera de España.

No hay oficinas bancarias, ni siquiera cajeros automáticos.

4.- PROPIEDAD DEL SUELO

El término municipal de Cerdá, en lo que a suelo no urbanizable se refiere, está dividido en cinco polígonos catastrales, completando una superficie total de 146 Ha, aproximadamente, de las que 65 Ha son suelo productivo agrícola y el resto, 81 Ha, son terrenos improductivos o de otros usos.

De acuerdo con los datos que se disponen sobre la estructura de la propiedad del suelo, se detecta una situación de minifundismo elevado, con muchas propiedades de extensión reducida. La observación de los planos catastrales confirma lo anteriormente expuesto, poniendo de manifiesto que la mayoría de las parcelas tienen menos de 1 Ha.

En cuanto al núcleo urbano, la propiedad también se encuentra muy dividida, siendo viviendas unifamiliares la casi totalidad de los edificios existentes, tanto antiguos como de nueva construcción.